García; teniente de alcalde, don Celedonio Román Urueña; concejales: don Julián García Lorenzo, don Hermelo Girón Mateos, don Félix Martínez Porqueras y don Amador Herreras Girón; secretario, don Luis Casas Fernández.

CONSEJO LOCAL DEL MOVIMIENTO

Jefe local, camarada Manuel Loya; secretario, camarada Francisco Martín. Y los camaradas: Ruperto Herreras, Abdón Francisco, Benito Hernández, Martín Rodríguez, Julián García, Celedonio Román, Félix Martínez, Amador Herreras, Hermelo Girón, Eloino Bezos.

Es el cura párroco, don Domitilo Martínez Vicario, médico, don José Miguel García; veterinario, don Benito Pérez González; maestros: don Eduardo González Rojo y don Evelio Morán Martín.

INTENSA LABOR SOCIAL

Como ya hemos dicho, el alcalde y jefe local de Villafrechós, es el camarada Manuel Loya García, que tomó posesión de su cargo aún no hace tres años: encontrándose por delante con una intensa labor de mejora social que cumplir, ceñida a las necesidades de un pueblo meramente agrícola.

A tal fin, se invirtió la cantidad ... por la Obra Social de la Falange, aun cuando sería necesaria alguna subvención más para terminar de pavimentar las calles.

CAPITULO DE CONSTRUCCIONES

Se han reparado varios edificios, caminos, aceras, pavimentándose completamente la calle Alfonso XIII; ensanche y pavimentación de la calle General Mola; formación de un muro de contención del depósito de agua; instalación de los servicios telefónicos, y construcción de un local para quedar cubiertos los lavaderos. Una intensa abor como se ve, que habla por sí sola de la capacidad y dinamismo, así como el acendrado amor al pueblo, de cuantas personas forman el Ayuntamiento que encabeza el camarada Loya.

Alcalde y jefe local, Manuel Loya García.

Como proyectos más inmediatos existen: la terminación de las dos casas de los maestros; la pavimentación de calles; reconstrucción de aceras; así como el encauzamiento de los ríos Ahogaborricos, del Marrandiel y de las principales regueras que atraviesan este término.

CONCENTRACION PARCELARIA

Se ha intentado en Villafrechós, con desusado afán, la concentración parcelaria, reconocida eminentemente beneficiosa en un pueblo, cuyo principal medio de vida es la agricultura. Pero por no poder reunir el sesenta por ciento de las firmas de propietarios, aún no se ha podido solicitar.

El campo está bastante mecanizado: con quince tractores y tres cosechadoras, y la ganadería adquiere cierta importancia en cuanto al ganado lanar, ya que pastan el sobrante y las rastrojeras del término, unas cuatro mil quinientas cabezas de ganado lanar.

INDUSTRIA

Existe en Villafrechós una serie de industrias necesarias en un medio rural, tales como: un taller de forja, mecanizado; un molino de piensos; dos talleres de carretería y carpintería, y tres herrerías. Sería conveniente montar alguna industria que pudiera transformar los productos agrícolas, cooperativamente.

CAIDOS EN LA CRUZADA

En la Cruzada de Liberación, dieron su vida los hijos del pueblo: Eufronio González, Luciano Díez, Francisco Herreras, Esteban e Ignacio Román, Gaudencio Bezos, Victoriano Movilla, Alejandro Santa Eufemia, Amando Lobato, Pedro Ramos, Fructuoso Carranza, Regino Casquete, Fabriciano Badas, Felipe Morán, Calixto García, Juan Antonio Ferrero. En la División Azul, murió Liborio de la Vega.

---

supondría un evidente trastorno para este pueblo del partido judicial de Nava del Rey, que cuenta con quinientos ochenta y tres habitantes y tiene como única fuente de riqueza, la producción agrícola. El alcalde, camarada Alejandro Carbonero Jiménez, nos habla de este problema y se le nota preocupado:

—En fin, no sé qué solución buscar. Quizá lo ideal sería una campaña de divulgación sobre este plan para acabar con la resistencia de estos labradores.

Por lo demás, que en Castrejón no son ajenos a la modernización y nuevos métodos de cultivo se demuestra en la mecanización del campo, pues existen actualmente en el término once tractores, dos cosechadoras, tres trilladoras y varias aventadoras, segadoras y agavilladoras. Por eso resulta aún más incomprensible esa actitud hacia el plan de concentración parcelaria.

La ganadería constituye otro recurso económico de importancia, con más de tres mil cabezas de ganado lanar, cien de cabrío, sesenta de mular, doce de caballar y cincuenta asnal.

LABOR SOCIAL EN LOS ULTIMOS AÑOS

La labor social realizada en este pueblo durante los últimos años ha sido realmente importante. Una prueba más de la laboriosidad y espíritu que impera en este pueblo agrícola cien cien. Como pilares fundamentales de esta labor de mejora, pueden citarse la instalación del teléfono, construcción del centro sanitario, arreglo de calles y dragado del río.

Para completar tan magnífico balance están una serie de proyectos que pronto serán otras tantas realidades: construcción de casas para funcionarios, cantina durante la Cruzada de Liberación.

Camarada Alejandro Carbonero Jiménez, alcalde y jefe local.

PLENO DEL AYUNTAMIENTO

Alcalde, don Alejandro Carbonero Jiménez; concejales, don Julio Olea de las Moras, don Mauro Santana López, don Teodoro González Carbonero, don Dionisio Santana Santos, don Heliodoro Rodero López y don Diego Antonio González.

CONSEJO LOCAL

Don Alejandro Carbonero, don Julio Olea, don Mauro Santana, don Teodoro González, don Heliodoro Rodero, don Diego Antonio González, don Julián Matos y don Germán Antonio.

OTROS CARGOS

Secretario, don Antonio Aldea Hernández; cura párroco, don Jesús Hernández Sahagún; médico, don Mariano Escalada Hernández; veterinario, don Gaudencio Rodríguez Senovilla; maestros, doña Irene Mangas Cuadrado y don Manuel Pérez de la Torre.

FIESTAS PATRONALES

Nuestra Señora de la Asunción y San Roque, días 15 y 16 de agosto.

Castrillo Tejeriego:

Construcción de un moderno grupo escolar y canalización de un arroyo que cruza el pueblo

Proyectan la instalación del servicio telefónico

PLENO DEL AYUNTAMIENTO

Alcalde-presidente, don Jesús Martín González; concejales: don Jacinto Esteban, don Leónides Urdiales, don Afrodisio de la Fuente, don Antioco Rey, don Antidio Díez, y don Marcelo Prieto. Secretario, don Paulino Palomero.

CONSEJO LOCAL DEL MOVIMIENTO

Presidente, camarada Jesús Martín; secretario, camarada Eutiquio Esteban; consejeros natos, los camaradas Dativo de la Fuente, Julio Rey, Escolástica de la Fuente, Leónides Urdiales, Jacinto Esteban, Antioco Rey, Antidio Díez, y Marcelo Prieto. Consejeros electos, los camaradas, Heriberto Esteban, Afrodisio de la Fuente, y Similiano de las Heras.

OTROS CARGOS

Cura párroco, don Octaviano Escribano; médico, don Manuel Aragaya; veterinario, don Santos Bécares, y maestros: doña María del Carmen González y don Julio Capellán.

grupo escolar, y la canalización del arroyo.

—¿Con fondos del Ayuntamiento?

—Tuvimos una subvención de la Junta de Construcciones Escolares para lo primero, y otra subvención de la Jefatura Provincial del Movimiento, para lo segundo.

—¿Algunas otras cosas pendientes?

—Estamos pendientes de afrontar las obras de pavimentación de calles, y de la reconstrucción de las casas para los maestros, obras de adaptación del Ayuntamiento y algunas otras más.

—¿Lo más urgente?

—La instalación del teléfono y la reparación de la carretera provincial y la del Estado, así como la construcción de viviendas para funcionarios.

AGRICULTURA Y GANADERIA

—¿Qué se cultiva principalmente en Castrillo Tejeriego?

—Sobre todo, cereales y remolacha.

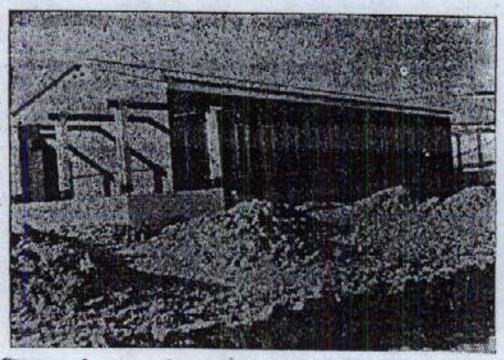

Grupo escolar en construcción. Hoy es una de las realidades de los últimos años.

LABOR SOCIAL REALIZADA

Es alcalde y jefe local de Castrillo de Tejeriego, el camarada Jesús Martín González, con quien hemos mantenido la siguiente entrevista.

—¿Cuántos habitantes tiene el pueblo?

—Cerca de los setecientos.

—¿A qué partido judicial pertenecéis?

—A Valoria la Buena.

—¿Desde cuándo eres alcalde y jefe local?

—Tomé posesión de mi cargo el 27 de noviembre de 1952.

—¿Cuáles fueron los principales problemas con que te encontraste al tomar posesión?

—Principalmente se necesitaban dos locales para escuelas, y también pavimentar las calles, construir una vivienda para maestros y solventar de una vez el problema creado por un arroyo insalubre que cruzaba el casco del pueblo.

NUEVO GRUPO ESCOLAR

—¿De todo ello, cuánto habéis conseguido?

—Lo más importante ha sido la construcción de un nuevo

—¿Tenéis concentración parcelaria?

—Aún no, pendientes como estamos de la consecución del sesenta por ciento necesario de firmas de propietarios.

—¿Mecanización del campo?

—Tenemos diez tractores, una cosechadora y cuatro trilladoras.

—¿Y ganadería?

—Unas dos mil cabezas de ganado lanar.

—¿Hay alguna zona de aprovechamiento agrícola o ganadero que esté sin explotar?

—No, ninguna, ya que todas las tierras están debidamente aprovechadas.

—¿Tenéis paro obrero?

—Realmente no, pero...

—¿Qué?

—En el invierno, si surgen casos estacionarios.

—¿Algún dato más que añadir para este reportaje? ¿Cuándo son las fiestas?

—En mayo, que celebramos la festividad de la Santísima Virgen de Capilludos.

—¿Festejos?

—Los corrientes en estas clases de fiestas.

—¡Total, que se pasa bien!...

Piñel de Arriba

Una g[ran] transf[ormación] en los últimos [años]

En este año se inaugurará el servi[cio telefónico]

Perteneciente al partido judicial de Peñafiel, situado en pleno páramo, Piñel de Arriba, cuenta en la actualidad con cuatrocientos setenta y dos habitantes, cuarenta y uno menos que en el año 1.936.

Pese a este descenso de habitantes, denominador común de la mayoría de los pueblos en esta era de industria, señuelo irresistible para emigración de los hombres del campo, Piñel de Arriba ha sufrido una favorable transformación en los últimos años. En este punto es preciso hacer constar el acierto de la Corporación que preside el camarada Abundio Martínez Bombín, conductor ideal de los anhelos y esfuerzos de sus convecinos. Y así, el pueblo puede asomarse con satisfacción a este dieciocho de julio de 1961, balance de una tarea ejemplar de nuestra provincia en los veinticinco años transcurridos desde el Glorioso Alzamiento Nacional.

—No contamos con medios económicos para llevar a cabo todas las mejoras que serían menester, pero sabemos que tanto los organismos estatales como provinciales nos ayudarán en el empeño, nos dice el camarada Martínez Bombín.

—¿Qué obras se han realizado bajo tu mandato?

—El abastecimiento de aguas para la población y la construcción de aceras en toda la calle Real, la principal del pueblo.

—¿Y antes de que tomases posesión?

—Además de varias reparaciones de poca monta, se construyeron viviendas para los maestros.

INSTALACION DEL TELEFONO

Al hablar de los proyectos, nuestro interlocutor trueca un poco el sobrio gesto, principalmente al hablarnos ilusionado de la inmediata instalación del teléfono.

—Ya están iniciadas las obras y dentro de este mismo año se inaugurará el servicio.

—¿Qué otras necesidades tenéis?

—Es urgente el arreglo de la subida a la Iglesia que con las lluvias de este año se ha hundido por completo. También necesitamos la construcción de cementerio, por las malas condiciones en que se encuentra el actual.

—¿Estado de las comunicaciones?

—Regular nada más, por el estado de la carretera provincial. Si no se lleva a cabo la reparación en regla, mucho nos tememos que el servicio de coche de línea no pueda pasar.

PUEBLO AGRICOLA

Los campos de Piñel, bien labrados, proporcionan anualmente magníficas cosechas.

—Los cereales, principalmente el trigo, cebada y avena, con la remolacha y el viñedo, constituyen los principales cultivos.

—¿Mecaniación?

—Actualmente se registra una corriente renovadora en todos los agricultores del término, pero aquí no abundan las labranas fuertes y hay que ir poco a poco: sólo existe un tractor y bastantes segadoras y aventadoras.

—¿Habeis solicitado la concentración parcelaria?

«También en toda Castilla existe el problema agrario, y precisamente por el exceso de distribución de la tierra»

"La Conquista del Estado", 30 mayo 1931

DIARIO LIBERTAD — Valladolid, Martes - 18 de Julio - 1961 Suplemento ...